НАША МИССИЯ: ПОВЫШЕНИЕ КАЧЕСТВА ЖИЗНИ ПОТРЕБИТЕЛЕЙ И СОЗДАНИЕ УСЛОВИЙ ДЛЯ ЭКОНОМИЧЕСКОГО РАЗВИТИЯ ПАВЛОДАРСКОГО РЕГИОНА ЧЕРЕЗ КАЧЕСТВЕННОЕ ЭНЕРГОСНАБЖЕНИЕ

# ЭНЕРГЕТИК

КОРПОРАТИВНАЯ ГАЗЕТА АО «ПАВЛОДАРЭНЕРГО»

пятница · 13 октября 2023 года | № 19 (2690) | Издается с 7 сентября 1978 года

# К ОСЕННЕ-ЗИМНЕМУ ПЕРИОДУ ГОТОВЫ

**Залог безаварийного прохождения отопительного сезона – эффективная подготовка предприятия к зиме: модернизация оборудования, реконструкция и капитальные ремонты тепловых сетей. В АО «ПАВЛОДАРЭНЕРГО» проведение ремонтных и восстановительных работ на объектах тепло- и электроснабжения являются неотъемлемой частью подготовки к предстоящему зиме. Павлодарский климат суров и ошибок не прощает.**

Отопительный сезон в Павлодаре стартовал успешно. На сегодняшний день все многоэтажные дома подключены к теплоснабжению и горячему водоснабжению. Завершается подключение к теплоснабжению частного сектора. Ремонты на турбоагрегатах и котлоагрегатах, необходимых для начала отопительного сезона, завершены.

В период проведения ремонтной компании на ТЭЦ-3 проведен капитальный ремонт турбоагрегата № 2, котлоагрегата № 2,4; турбоагрегата №3, котлоагрегата №6. В то же время на ТЭЦ-2 проведены капитальные ремонты котлоагрегата № 1 и турбоагрегата №2, расширенный текущий ремонт на котлоагегате № 3, до конца октября завершится расширенный текущий ремонт турбоагрегата №3.

«Мы осознаем, что наше оборудование изношено и требует постоянного ремонта и модернизации. Все запланированные работы по ремонту полностью завершены, - рассказал Олег Щемель, генеральный директор АО «ПАВЛОДАРЭНЕРГО». - Павлодар находится в резко-континентальной зоне, у нас бывают и теплые и суровые зимы, причем температура может меняться по несколько раз в сутки. Мы стараемся выдерживать температурный график, который задает диспетчер тепловых сетей. За прошедший отопительный сезон температурный график, заданный тепловыми сетями был от 90-95 градусов, и ТЭЦ-2 постоянно его выдерживал».

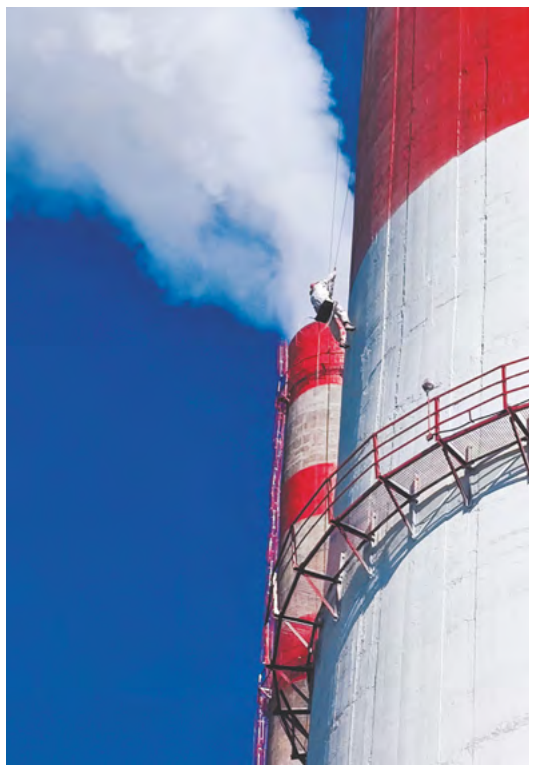

Также на сегодняшний день завершен очередной этап реализации проекта по окончанию строительства второй дымовой трубы на ТЭЦ-3. Уже выполнены работы по монтажу металлоконструкций "Молния-защита", завершены монтаж и покраска площадок обслуживания, смонтированы сигнальные фонари, нанесена маркировочная покраска. Кроме того, в этом году планируется завершить зольное покрытие, отмостку трубы, провести наружные сети, нанести обмазочную кислотно-упорную футировку.

Напомним, строительство ствола дымовой трубы завершили в 2022 году за 98 дней с момента начала возведения железобетонной конструкции. Введение в эксплуатацию новой трубы позволит не только вывести первую дымовую трубу в капитальный ремонт, но и существенно уменьшит общий износ оборудования станции. Вновь введенная дымовая труба увеличит эффективность работы котлоагрегатов, позволит эксплуатировать их согласно проектной схеме и проводить необходимые регламентные ремонтные работы и обследования без полной остановки электростанции.

В свою очередь, АО "Павлодарская РЭК" в рамках подготовки к осенне-зимнему периоду провели работы, направленные на укрепление и модернизацию электроснабжения. Основной упор во время ремонтной компании сделали на строительство новой подстанции, расширение высоковольтных линий и установке нового оборудования.

Работы, осуществляемые на предприятиях группы компании АО «ПАВЛОДАРЭНЕРГО», ориентированы на гарантированное обеспечение бесперебойного функционирования отопительных систем и надежной работы оборудования в зимний период.

## С ЧУВСТВОМ БОЛЬШОЙ БЛАГОДАРНОСТИ

**Уважаемый Олег Анатольевич, ветераны-энергетики АО «Павлодарэнерго» выражают вам свою признательность и благодарность за чуткое отношение и понимание важности и значимости ветеранской деятельности энергопредприятия. Проводимые мероприятия активистами Совета ветеранов всячески поддерживаются вами, что позволяет бывшим работникам энергетики чувствовать свою связь с трудовым коллективом.**

Ветераны энергетики в большинстве своем имеют трудовой стаж больше сорока лет, а это значит, что весь жизненный путь они прошли в цехах энергопредприятия, были верны своей профессии и энергетике. Для каждого из них сейчас остается важным не быть забытыми и оставленными без внимания. А еще. Может и не часто, но встречаться с бывшими коллегами, видеть их в добром здравии и, конечно, вспомнить то время, когда они молодые и крепкие парни и девушки свои силы отдавали важному для них делу – энергетике.

Совет ветеранов АО «Павлодарэнерго» признателен Алие Мухамедовне Сарбаевой и специалистам отдела по организации и социальным вопросам за проведение Международного дня пожилого человека в Доме отдыха «Энергетик». Светлые улыбки, хороший заряд бодрости стали подтверждением хорошо проведенного времени.

**Председатель совета ветеранов – Светлана Волкова,**
**ветераны – Нина Мироненко, Марина Сельская, Владимир Круглов,**
**Ольга Жолондз, Нурия Гариффулина, А. Дундукова, Н. Нелепинский**

## В ЭТОМ НОМЕРЕ

**АКТУАЛЬНО**

**ЛУЧШИЕ В ДЕЛЕ** СТР. 2

**О ЛЮДЯХ ХОРОШИХ**

**ОКРУЖИТЬ ЗАБОТОЙ** СТР. 3

**ИНТЕРЕСНО ЗНАТЬ**

**ЭНЕРГЕТИКИ ПРОВЕРЕННЫЕ ГОДАМИ** СТР. 4

## НОВОСТИ

**«Siemens Energy» готова участвовать в реализации энергопроектов в Казахстане**

Министр энергетики Алмасадам Саткалиев в рамках рабочей поездки в Германию встретился с представителями «Siemens Energy», с которымии обсудил возможность участия компании в реализации крупных энергетических проектов в Казахстане.

С компанией ведется сотрудничество по проектам в Туркестанской области, усилению электрической сети Западной и Южной зон ЕЭС Казахстана, проекты по переводу с угля на газ Алматинской ТЭЦ-2. Представители «Siemens Energy» со своей стороны продемонстрировали казахстанской делегации инновационные решения в области модернизации и развития энергетической инфраструктуры. В компании отметили интерес к поставкам оборудования. В ближайшей перспективе будут проработаны детали дальнейшего сотрудничества с «Siemens Energy».

**Сколько иностранцев будет работать на первой казахстанской АЭС**

На этот вопрос ответил вице-министр энергетики Жандос Нурмаганбетов. По его словам, в стране сейчас идет подготовка кадров, специалистов-атомщиков. Жандос Нурмаганбетов напомнил: специалисты нужны вне зависимости от того, строится АЭС или нет, потому что в Казахстане добывают уран, у нас есть атомные реакторы, ядерная медицина, институты в Алматы и Курчатове, где занимаются вопросами обогащения. На данный момент соглашения по подготовке кадров Казахстан подписал с Россией, Кореей и Венгрией.

Вице-министр считает: когда АЭС будет построена, там безусловно будут работать иностранцы. На первых этапах иностранные специалисты должны обучить местные кадры.

**Осветить улицы и дворы Экибастуза намерены в течение двух лет**

Сегодня большая часть экибастузских дворов не освещена, на это часто жалуются жители. Однако в ближайшие два года освещение будет установлено во всех 279 дворах, в переулках, рядом с социальными объектами и на 68 улицах города – как магистральных, так и на улицах частного сектора.

Весь объем работ завершат в 2025 году. На первом этапе должны осветить 150 дворов. Техническую документацию аким города поручил подготовить отделу ЖКХ совместно с компанией «Горсеть». Также перед отделом ЖКХ поставлена задача привести в соответствие документацию по опорам освещения на детских площадках, которые установлены, но не подключены.

**Более 50 миллионов тонн нефти планируют добыть в Атырауской области**

Атырауская область считается флагманом нефтегазовой отрасли страны. В 2022 году здесь добыли 46,8 миллиона тонн нети. За 9 месяцев 2023 года – около 40 миллионов тонн. План на весь год – 51 миллион тонн.

Недавно с рабочей поездкой в Атыраускую область побывал министр энергетики Алмасадам Саткалиев. Министр посетил ряд энергетических объектов и проверил готовность региона к предстоящему отопительному сезону. В частности, глава ведомства посетил Атыраускую ТЭЦ, ТОО «Атырауский нефтеперерабатывающий завод» и Атырауский университет нефти и газа имени Утебаева. Состоялась встреча с населением.

**Сколько нарушений нашли в работе «Озенмунайгаза»**

Рабочая группа АО «КазМунайГаз» побывала на предприятии «Озенмунайгаз» для контрольной ревизии. Другими словами – посмотреть, как исполняют рекомендации, которые были даны после проведенной ранее проверки. Она продлилась с апреля по август и была сосредоточена на трех направлениях: финансово-хозяйственная деятельность, работа подрядных организаций и подземный ремонт скважин.

В ходе проверки финансово-хозяйственной деятельности предприятия было выявлено 160 нарушений. На сегодняшний день по 37 нарушениям приняты меры дисциплинарного характера в отношении работников «Озенмунайгаза» и подрядчиков. Ведется дополнительное изучение еще двух десятков нарушений. По десяти выявленным фактам на предприятии проводятся служебные расследования, еще по семи - материалы переданы в правоохранительные органы. От из-за несоответствия квалификационным требованиям отстранены от работы сотрудники департамента корпоративной безопасности «Озенмунайгаза», включая руководителя департамента. Причины - отсутствие высшего образования и опыта в правоохранительных органах, ранее уволены по отрицательным мотивам, наличие судимости. Основательная проверка прошла и в 29 подрядных организациях «Озенмунайгаза». Сегодня подрядчики компании занимаются устранением 448 нарушений.

**Карагандинцы снова остались без света**

На пяти улицах Караганды отключилось электричество. Причиной стала авария на подстанции.

Электроснабжение отключилось на улицах: Абдирова, Комиссарова, Ермекова, Ерубаева, Можайского. Напомним, до этого, 28 сентября, практически весь областной центр и два района Карагандинского региона осталась на несколько часов без электричества. Произошло технологическое нарушение на ТЭЦ-3 в виде срабатывания защиты, в результате чего отключилось ОРУ 220кВ.

## АКТУАЛЬНО

# ЛУЧШИЕ В ДЕЛЕ

**Ежегодный конкурс "Лучший по профессии" вновь предложил энергетикам сразится в своем мастерстве и знаниях. На базе учебного центра АО "ПАВЛОДАРЭНЕРГО" за звание лучшего боролись электромонтёры и электрослесари дочерних предприятий группы компаний.**

11 октября энергетики разных предприятий встретились в стенах учебного центра АО «ПАВЛОДАРЭНЕРГО». Участники конкурса прошли несколько этапов, включая тестирование по технике безопасности, теоретические вопросы по специальности и практическую задачу по сбору электрической цепи. Конкуренция была серьезной, всем участникам пришлось проявить не только профессионализм, но и хладнокровие со смекалкой.

«Мы каждый год проводим этот конкурс по разным специальностям сотрудников АО «ПАВЛОДАРЭНЕРГО». Конкурс позволяет сохранять дух товарищеского соперничества и предает стимул достигать больших высот в своей профессии. В этом году участников у нас не так много. Увы, не смогли приехать сотрудники ТОО «Экибастузтеплоэнерго», в связи с их усиленной наладочной работой на станции, они всегда предоставляли для конкурса крепких кандидатов, которые показывали сильную конкуренцию и часто занимали призовые места. Надеюсь мы сможем увидеть их на конкурсе следующего года", - рассказывает начальник учебного центра Наталья Семенова.

По итогам конкурса «Лучший по профессии» определены три победителя. Лучшим из лучших признан Антон Матвеев, электромонтер по ремонту и монтажу кабельных линий ТЭЦ-3

Второе место занял Кайрат Казымбаев, электромонтер оперативно-выездной бригады городское предприятие электрических сетей АО «ПРЭК»

Бронзовым призером стал Мурат Ахметов, электрослесарь по ремонту электрических машин 6 разряда электрического цеха №5/2 ТЭЦ-2

Дипломы за участие получили: Роман Бобко (АО «ПРЭК»); Олег Шенфельд (ТЭЦ-2); Никита Догадов (ТЭЦ-3)

«Поздравляю победителей и благодарю всех за участие. Сегодняшние соревнования показали, что все участники действительно сильные, настойчивые,

уверенные и профессиональные. Тем не менее, всегда есть к чему стремиться. Надеюсь снова увидеть вас в будущем году на нашем профессиональном конкурсе», - подвела итог соревнования Людмила Смирнова, начальник управления по работе с персоналом АО «ПАВЛОДАРЭНЕРГО».

«В целом конкурс прошел хорошо, сотрудники предприятий показали свои навыки и знания, впоследствии, я считаю, нужно усложнить задания. В остальном, организация оставила замечательные впечатления», - делится мнением Виталий Скоблов, начальник службы ремонта и реконструкции оборудования АО «ПРЭК», председатель судейской комиссии.

«Конкурс мне нравится, участвую уже третий год подряд, в позапрошлом году уже занимал первое место, в прошлый раз удача меня немного подвела, и вот снова заслужил диплом победителя. Должен признать, практическое задание по сбору электрической цепи было волнительным, руки немного дрожали, но получилось совладать с собой, справился», - говорит Антон Матвеев занявший первое место.

О ЛЮДЯХ ХОРОШИХ

# ОКРУЖИТЬ ЗАБОТОЙ

**Работники АО «ПАВЛОДАРЭНЕРГО» и обычные павлодарцы могут поправить здоровье в профилактории «Энергетик», расположенном прямо на берегу Иртыша. Во время пандемии профилакторий временно не работал, но год назад его снова запустили, а штат пополнился высококлассными специалистами – известными в Павлодаре врачами.**

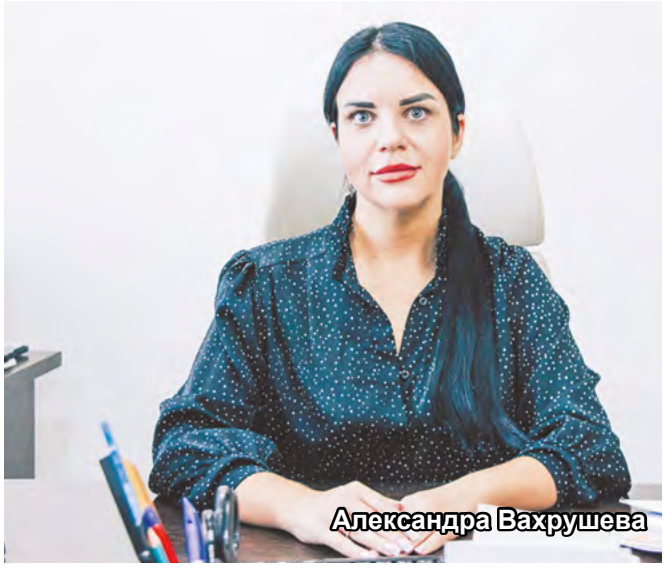
Александра Вахрушева

Профилакторий был открыт 45 лет назад, около десяти лет назад здание капитально отремонтировали. Сегодня в номерах «Энергетика» с комфортом могут разместиться более 50 человек.

Чтобы подлечиться и отдохнуть сюда приезжают люди со всей страны и даже из-за рубежа. «Энергетик» часто выбирают астанчане, карагандинцы.

Сюда приезжают отдохнуть ветераны энергетики и педагоги, за лечением приезжают люди с инвалидностью. По путевкам и курсовкам в профилактории лечат больных с неосложненными заболеваниями опорно-двигательного аппарата, периферической нервной системы и сердечников в стадии ремиссии.

Заключены договоры с крупными предприятиями, поэтому каждый год подлечиться приезжают сотрудники и пенсионеры АО «Алюминий Казахстана», «Каустика», КЭЗа, ветераны лесного хозяйства.

Несколько лет подряд в «Энергетике» останавливается семья из Германии. Бывшие павлодарцы решили не стеснять родственников и нашли оптимальный вариант: по цене гостиницы, в профилактории они получают не только комфортный отдых, но и лечение.

- Профилакторий находится на живописном берегу реки Иртыш, поэтому наши гости могут не только оздоровиться, но и полюбоваться красивыми видами. К услугам отдыхающих у нас - 56 койкомест, номера трех степеней комфортности - стандартные, полулюксы и апартаменты. У нас работают опытные медработники,

которые на месте проводят диагностику, консультируют, назначают комплекс оздоровительных и лечебных процедур. В процессе лечения применяется высококлассное оборудование, некоторым аппаратам нет аналогов в области и соседних регионах, - рассказывает директор профилактория Александра Вахрушева.

В «Энергетике» отдыхающие могут расслабиться на массаже, оздоровиться лечебными грязями, посетить сухие углекислые ванны или опробовать паровую кедровую бочку. Есть душ шарко и циркулярный душ. По показаниям проводится электрофорез, ударно-волновая терапия. В профилактории работает свой стоматолог, и действует процедурный кабинет, где получают системы и инъекции. Ведут прием узкие специалисты.

- Профилакторий «Энергетик» находится в черте города, что очень удобно для наших отдыхающих. Сюда можно добраться из любой точки города, в том числе - с авто- и железнодорожного вокзалов. Но наша главная «фишка» - квалифицированный медицинский состав. У нас работают врачи высших категорий - терапевт, физиотерапевт, кардиолог, врач узи-диагностики и другие специалисты. Все они имеют большой опыт в своей сфере, поэтому наши отдыхающие остаются довольны, - говорит Александра Вахрушева.

Гости «Энергетика» - люди разных

Аксулу Кокынбаева

возрастов и профессий, приезжают и пенсионеры, и молодежь. Пожилые люди часто заводят здесь новые знакомства и поддерживают связь, даже разъехавшись по домам.

- Я работаю старшим администратором. С 8.30 утра до 17.30 заселяю отдыхающих по путёвкам, курсовкам и абонементам, занимаюсь обзвоном, работаю с социальным порталом, принимаю заказы, бронирую, провожу кассовые операции. К нам приезжают люди не только из Павлодара, но и из других городов. Им очень нравится отношение персонала, лечение, атмосфера. У нас есть книга отзывов, и некоторые отдыхающие даже посвящали нам стихи, - рассказывает Аксулу Кокынбаева. – За четыре года моей работы к нам приезжали из Астаны, Алматы, Семея, Караганды, Актау и других городов, были гости из России и Германии.

Аксулу раньше работала в банковской сфере, но решила, что пора что-то менять. Администратором в профилакторий девушка устроилась временно – на пару месяцев, но осталась на четыре года. Аксулу Кокынбаева любит работу с людьми и всей душой прикипела к коллективу.

- Я могу подсказать, помочь, иногда бабушки и дедушки подходят, когда нужно разобраться в телефоне. Приезжим советую, куда можно сходить в нашем городе, объясняю, где что-то купить, где находятся аптеки, помогаю записаться на прием в больницу или частную клинику. Летом, чтобы в выходные дни люди не сидели в номерах, рассказываю им о наших музеях и театрах. Мне нравится общение с людьми, - говорит Аксулу Кокынбаева.

Самый жаркий сезон в профилактории в прямом и в переносном смысле – лето. Поэтому места лучше бронировать заранее.

Чтобы отдохнуть в «Энергетике» павлодарцам и жителям других городов нужно получить санаторно-курортную карту, сдать анализы, пройти ЭКГ и флюорографию.

- К нам приезжают просто отдохнуть и приезжают через социальный портал. На портале берут путевки люди с инвалидностью. Согласно нашей лицензии, мы можем принимать у себя инвалидов II и III групп. Это люди, которые могут самостоятельно себя обслуживать и передвигаться, - говорит директор профилактория Александра Вахрушева.

Непростым периодом для «Энергетика» стала пандемия, какое-то время профилакторий не работал, а часть врачей уволились и ушли в ковидные госпитали. Когда пандемия отступила, штат пришлось набирать снова. Сегодня в «Энергетике» работают 53 человека.

- Это медицинский персонал - наш главный врач Кунсулу Аргинова, терапевт Тамара Артемьева, стоматолог Ирина Мироненко, без стеснения можно сказать лучший в Павлодаре физиотерапевт Татьяна Гуторова, врач УЗИ-диагностики Клара Калымова, опытный кардиолог Сауле Айтпаева, медицинские сестры, администраторы, горничные, - перечисляет Александра Вахрушева.

Татьяна Гуторова – врач-реабилитолог высшей категории. Раньше работала заведующей поликлиники №4, теперь - лечит пациентов профилактория.

- Я назначаю лечение, начиная от режима и заканчивая физиопроцедурами: грязи, ударно-волновая терапия и прочее. На мне - вся реабилитация, - рассказывает Татьяна Гутурова. - К нам обращаются самые разные пациенты, в том числе – люди с инвалидностью, с хроническими заболеваниями. Им сложнее подобрать лечение, но, так как наш санаторий оснащён всеми видами физиолечения, я могу выбрать именно то, что подойдет конкретному человеку. Например, в профилактории установлен новейший аппарат для ударно-волновой терапии, произведенный в Германии. Эффект очень хороший. Хорошо помогает при пяточных шпорах, остеоартрозе, люмбалгии. Есть радиус-аппарат, с помощью которого мы проводим лечение импульсными токами при остеохондрозах, артрозах, артритах. Назначаем электрофорез. Есть ещё аппарат Дарсонваль, который улучшает кровообращение, снимает воспаление и боль. Пользуется спросом у пациентов магнитотерапия, противопоказаний у этой процедуры минимум. Больше нигде в Павлодаре, кроме как в «Энергетике» нет углекислой ванны. Это замечательная вещь: улучшается кровообращение, состояние стенок сосудов.

Обычно отдыхающие приезжают в «Энергетик» на 5-10 дней или на две недели. Помимо лечения для них стараются организовать досуг: приглашают артистов, устраивают экскурсии по городу. В профилактории есть своя небольшая библиотека и настольные игры.

- Мы стараемся каждого из отдыхающих окутать своей заботой. Потому что к нам приезжают не только за медицинской помощью, но и за атмосферой. В обычной жизни пожилым людям и нашим гостям с инвалидностью может не

хватать общения. Некоторые из них приезжают «колючие», закрытые, а уезжая, обнимаются и благодарят, - рассказывает Александра Вахрушева. – Люди, которые у нас отдыхали и которые живут в Павлодаре, прогуливаясь в районе речного вокзала, заходят к нам просто поговорить, рассказать о своём самочувствии. А когда в Экибастузе зимой ввели ЧС, мы принимали у себя многодетных мам с детками. Разместили, приглашали аниматоров, было организовано пятиразовое питание. Некоторые вернулись к нам летом, чтобы просто отдохнуть.

Отметим, что профилакторий «Энергетик» работает круглый год, и здесь всегда рады гостям. Для сотрудников АО «ПАВЛОДАРЭНЕРГО» и дочерних организаций предусмотрены скидки.

В ДЕНЬ ВЫХОДА ГАЗЕТЫ

## 13 ОКТЯБРЯ

**1923 —** столица Турции перенесена из Стамбула в Анкару.

**1958 —** Первая публикация книги о медвежонке Паддингтоне.

**2019 —** на Чикагском марафоне кенийка Бриджид Косгей установила мировой рекорд среди женщин (2:14:04).

**Родились:**

**1926 —** Глеб Максимов (ум. 2001), советский и российский учёный, инженер-конструктор, создатель первого в мире искусственного спутника Земли.

**1934 —** Савелий Крамаров (ум. 1995), советский и американский комедийный киноактёр, заслуженный артист РСФСР.

## ИЗУЧАЕМ КАЗАХСКИЙ ЯЗЫК

# ҚАЗАҚ ТІЛІН ҮЙРЕНЕЙІК!

**Өтініш -** просьба
**Кіруге бола ма? -** Можно войти?
**Көруге бола ма? -** Разрешите посмотреть?
**Сұрауға бола ма? -** Можно спросить?
**Өтуге бола ма? -** Разрешите пройти?
**Шығуға бола ма? -** Можно выйти?

**Тоқтаңызшы -** Остановитесь, пожалуйста
**Көрсетіңізші -** Покажите, пожалуйста
**Айтып жіберіңізші -** Скажите, пожалуйста
**Алып келіңізші -** Принесите, пожалуйста
**Күте тұрыңызшы -** Подождите, пожалуйста
**Көмектесесіз бе? -** Вы можете мне помочь?

## ПОЗДРАВЛЯЕМ!

Коллектив ОРиК Управления распределения и контроля электроэнергии АО «ПРЭК» поздравляет оператора **Сарсенбаеву Гульзиру Балатаевну** с Днем рождения!

Хотим мы в Юбилей Вам пожелать
По жизни беды не встречать,
А лучше, чтоб здоровье было вечным,
Прекрасным, и конечно, безупречным!

Чтобы в душе всегда весна царила,
Чтобы надежду в Вас вселяла и бодрила,
Напоминала, что Вы всегда прекрасны,
Талантливы во всем, своеобразны!

Коллектив бухгалтерии ТОО «Павлодарэнергосбыт» поздравляет очаровательную женщину, великолепного специалиста **Абенову Алмагуль Махмутовну** с началом нового, интересного этапа в жизни — заслуженным выходом на пенсию! Ваша мудрость, опыт, знания и поразительная работоспособность всегда помогали многим из нас! Надо признать, что нам будет не хватать вас и как квалифицированного специалиста, и как хорошего друга и наставника.
Желаем Вам, чтоб долгожданный отдых приносил Вам лучшие моменты в кругу родных и друзей, незабываемые впечатления от путешествий, новые неординарные идеи и проекты! Расцветайте и радуйтесь каждому мгновению!

## ИНТЕРЕСНО ЗНАТЬ

# ЭНЕРГЕТИКИ ПРОВЕРЕННЫЕ ГОДАМИ

**С Днем пожилого человека поздравили сотрудники АО «ПАВЛОДАРЭНЕРГО» ветеранов энергетики. Тех, кто посвятил годы своей жизни работе на благо региона. Праздник решили отметить в доме отдыха «Энергетик». Солнечная погода и отличное настроение, море теплых слов и воспоминания энергетиков со стажем – праздник удался на славу.**

6 октября дом отдыха "Энергетик" распахнул свои двери перед теми, кто посвятил свои трудовые годы АО «ПАВЛОДАРЭНЕРГО». В этот особенный день стол был накрыт с изыском, атмосфера наполнена радостью и доброжелательностью.

Праздники клуба ветеранов всегда проходят весело и активно. И в этот раз гостей встречала зажигательная тамада. От имени Генерального директора группы компаний ветеранов поздравила директор дома отдыха профилактория «Энергетик» Александра Вахрушева. Также поздравительную речь произнес председатель ОО «Локальный профсоюз работников энергосистемы АО «Павлодарэнерго» Балтабек Толеубаев. Поздравительные речи сменялись эстрадными номерами, которые, к слову, исполняли сами же ветераны. Танцы, песни, чтение стихов - в клубе ветеранов каждый находит занятие по интересам и на вечерах охотно демонстрируют свои достижения. В заключение праздника ветеранов клуба ждала дискотека. Те же, кто предпочитает спокойный отдых могли прогуляться по территории дома отдыха, полюбоваться желто-красным убранством деревьев, насладиться теплыми лучами осеннего солнца.

АО "ПАВЛОДАРЭНЕРГО" всегда заботиться о ветеранах предприятий, поддерживая их, организуя досуг. Ведь их труд – это важная составляющая истории компании. Своей работой они проложили тропы, по которым сегодня идет современное поколение энергетиков.

# Поздравляем!

*Сотрудники ТОО «Павлодарские тепловые сети» поздравляют своих юбиляров: **Абая Тулкина, Михаила Трубчанинова, Наталью Масаеву.** Желаем не увязнуть в рутине рабочих будней! Пусть работа приносит удовольствие, а близкие люди всегда помогут и поддержат!*

*Персонал Восточного предприятия электрических сетей АО «ПРЭК» поздравляет с 60-летием **Расула Балиева,** с 55-летием **Гульжан Курмашову.** Желаем крепкого здоровья, счастья и мира в семье! Пусть хорошие идеи и возможности никогда не заканчиваются!*

*Сотрудники Городского предприятия электрических сетей АО «ПРЭК» поздравляют **Сергея Фелькера.** Пусть удача шагает рядом, а мечты становятся реальными и достижимыми!*

*Работники Западного предприятия электрических сетей АО «ПРЭК» поздравляют **Кайрата Жунусова и Нурлана Бегимова.** Пусть ваша жизнь будет насыщенной, полной радости, любви и душевного тепла!*

*Коллектив АО «ПАВЛОДАРЭНЕРГО» поздравляет бухгалтера **Ирину Гуртовенко.** Пусть каждый день будет, как праздник! Пусть он будет наполнен приятными встречами, радостными моментами и удачными случайностями!*

*Коллеги из секретариата АО «ПАВЛОДАРЭНЕРГО» поздравляют архивариуса **Марину Кем.** Желаем уверенности в своих силах и новых впечатлений! Мечтайте и открывайте для себя новые горизонты!*

*Работники котельного цеха ТЭЦ-2 поздравляют **Любовь Макарову.** Пусть жизнь будет наполнена яркими красками и приятными событиями!*

*Коллектив топливно-транспортного цеха ТЭЦ-2 поздравляет **Виталия Сальника.** Пусть исполнятся самые сокровенные желания и дерзкие мечты! Желаем больше светлых дней и позитивных моментов!*

*Сотрудники цеха тепловой автоматики и измерений ТЭЦ-2 поздравляют **Дмитрия Шанцева.** Желаем безграничной удачи, здоровья и профессионального роста! Пусть семья и друзья будут для вас надежным тылом!*

*Коллеги из механического цеха ТЭЦ-3 поздравляют с 60-летием **Сарсенбая Оразбаева.** Пусть близкие дарят теплоту и любовь, жизнь будет богата на сюрпризы и приятные неожиданности!*

*Коллектив топливно-транспортного цеха ТЭЦ-3 поздравляет **Романа Енькова.** Желаем, чтобы жизнь не стояла на месте, а менялась в лучшую сторону!*

*Работники ТОО «Экибастузские тепловые сети» поздравляют **Сакыш Гафорову, Даметкен Альжанову, Максима Жаврина.** Пусть в вашей жизни будет больше приятных встреч и хороших новостей, а тревог и огорчений - как можно меньше!*

*Персонал химического цеха ТОО «Экибастузтеплоэнерго» поздравляет **Елену Петренко.** Пусть в жизни будет много счастливых мгновений и все, что не сбылось, сбудется!*

*Сотрудники цеха обслуживания оборудования ТОО «Экибастузтеплоэнерго» поздравляют **Надежду Троян.** Пусть каждый день вашей жизни будет наполнен оптимизмом, свежими идеями и интересными знакомствами!*

*Коллектив ТОО «АТП «Инвест» поздравляет с юбилеем **Андрея Чаленко, Владимира Бакина и Илью Сакауова.** Желаем каждый день находить сотни причин для улыбок! Пусть рядом всегда будут искренние и добрые люди!*

ОТРАСЛЕВАЯ ГАЗЕТА АО "ПАВЛОДАРЭНЕРГО"
ЭНЕРГЕТИК
• Газета сверстана и отпечатана в ТОО «Дом печати», г. Павлодар, ул. Астана, 143
• Объем 1 п. л. Заказ № 1566
• Тираж 1500 экземпляров
• Выходит по пятницам, 2 раза в месяц
Свидетельство о постановке на учет периодического печатного издания № 13842-Г выдано 28.08.2013 г. Министерством культуры и информации РК
Собственник: АО "ПАВЛОДАРЭНЕРГО"
Главный редактор: Роман Гончаренко
Телефон редакции: 8 (7182) 39-98-70
Адрес редакции: 140000, Республика Казахстан, г. Павлодар, ул. Кривенко, 27
E-mail: pr@pavlodarenergo.kz